

ပြည်ထောင်စုသမ္မတမြန်မာနိုင်ငံတော်အစိုးရ

သမဝါယမနှင့်ကျေးလက်ဖွံ့ဖြိုးရေးဝန်ကြီးဌာန

ကျေးလက်ဒေသဖွံ့ဖြိုးတိုးတက်ရေးဦးစီးဌာန

လှိုင်းဘွဲ့မြို့



၂၀၂၂-၂၀၂၃ခုဘဏ္ဍာရေးနှစ်

ကျေးရွာဖွံ့ဖြိုးတိုးတက်ရေးလုပ်ငန်းစီမံကိန်း

ကမော့လဲ(မအဲ)ကျေးရွာအုပ်စု၊ တောင်စွန်းကျေးရွာ

မာတိကာ

၁။	လှိုင်းဘွဲ့မြို့နယ်အခြေပြမြေပုံ.....	၁
၂။	ကျေးရွာအုပ်စုမြေပုံ.....	၂
၃။	ကျေးရွာအုပ်စုတွင်ပါဝင်သောကျေးရွာများ.....	၂
၄။	ကျေးရွာအခြေခံအချက်အလက်များ (ကျေးရွာသမိုင်းကြောင်း).....	၃
၅။	လူထုပူးပေါင်းပါဝင်သောလူမှုဆန်းစစ်ခြင်းနှင့်အကဲဖြတ်ခြင်းလုပ်ငန်းစဉ်.....	၄
	(PSA/PRA)အကျဉ်ချုပ်ဖော်ပြချက်များ	
၆။	ကျေးရွာဖွံ့ဖြိုးရေးအစီအစဉ်တွင်အသုံးပြုခဲ့သော PRA Tool တစ်ခုချင်းစီအတွက် သုံးသက်ချက်များ	
၆.၁.	ကျေးရွာလူမှုရေးနှင့်အရင်းအမြစ်မြေပုံ (Social Map).....	၅-၆
၆.၂.	ရာသီခွင်ပြပြက္ခဒိန် (Seasonal Calender).....	၇-၈
၆.၃.	ဥစ္စာဓနကြွယ်ဝမှုပြဇယား (Wealth Ranking).....	၉
၆.၄.	ကျားမပင့်ကူအိမ်သုံးသပ်ခြင်း (Cob Web).....	၁၀
၆.၅.	အရင်းအမြစ်အသုံးချမှုပြပုံစံဖော်ပြချက် (Asses Mapping).....	၁၁-၁၂
၆.၆.	အဖွဲ့အစည်းချိတ်ဆက်မှုပြဇယား (Venn Diagram).....	၁၃-၁၄
၇။	ကော်မတီဝင်များရွေးချယ်ခြင်းနှင့်ကျေးရွာဖွံ့ဖြိုးမှုအစီအစဉ်ဆောင်ရွက်မှုမှတ်တမ်း.....	၁၅
၈။	ကျေးရွာအခြေခံအချက်အလက်များ-၈၁.....	၁၆-၁၉
၉။	စီမံကိန်းစက်ဝန်းအချိန်ဇယား-၈၂.....	၂၀
၁၀။	ကျေးရွာဖွံ့ဖြိုးရေးဦးစားပေးအစီအစဉ်.....	၂၁

၁။ လှိုင်းဘွဲ့မြို့နယ်အခြေပြမြေပုံ

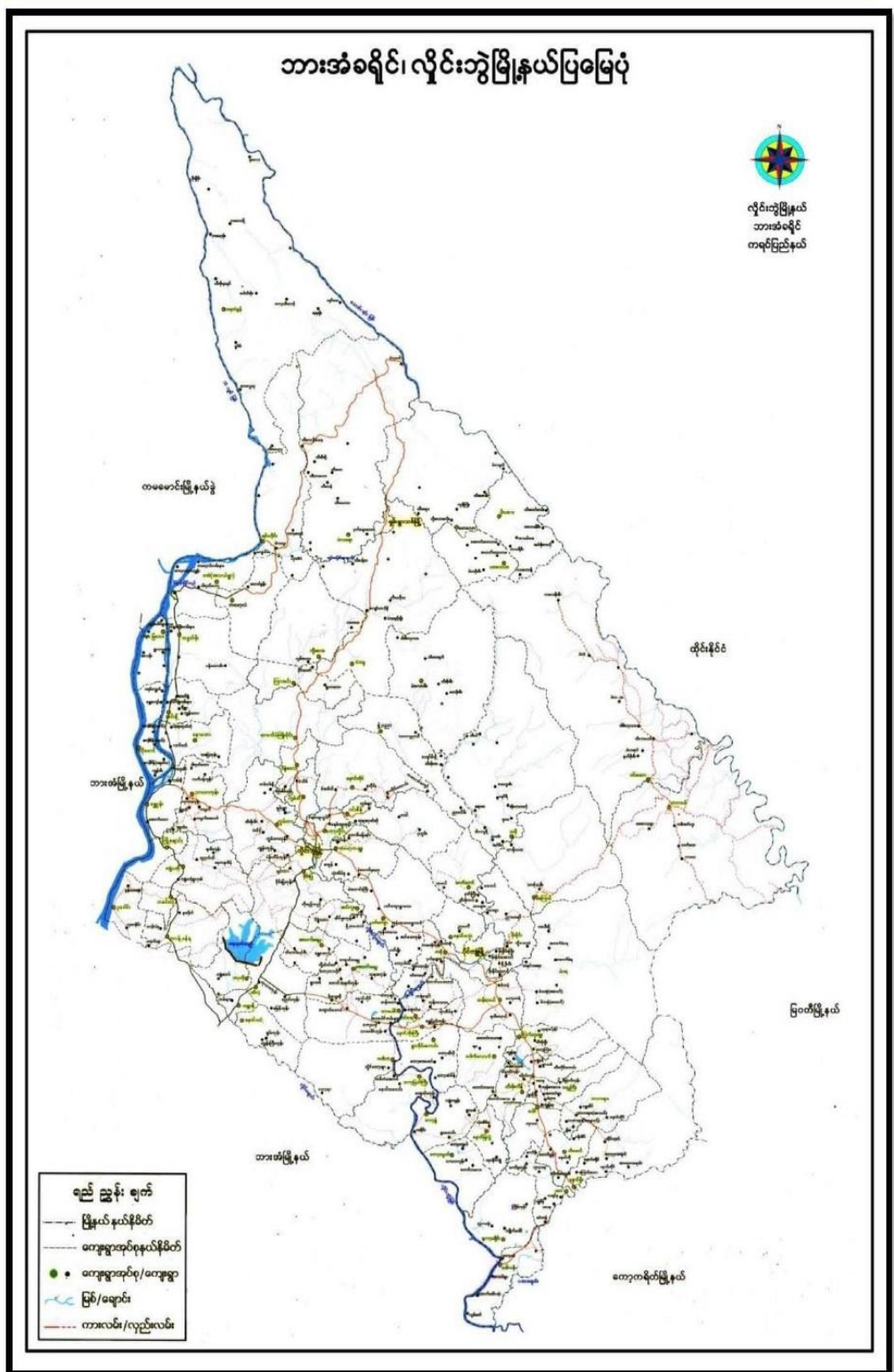

၂။ ကျေးရွာအုပ်စုမြေပုံ(တည်နေရာ)

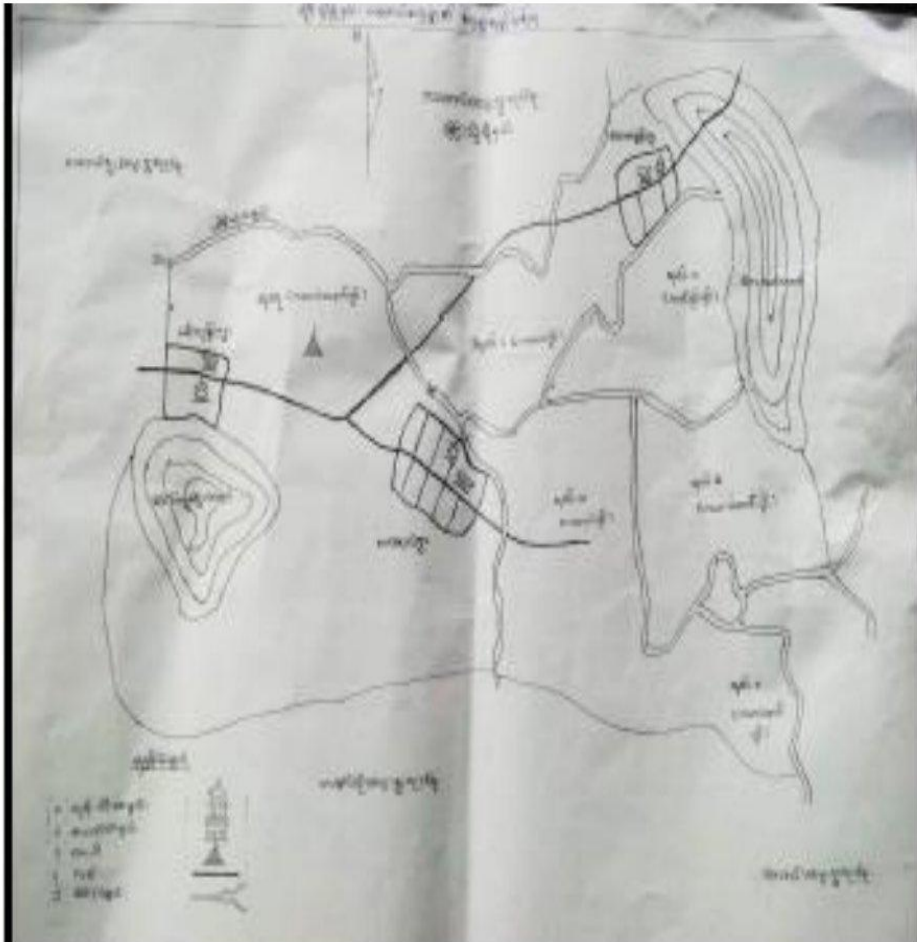

၃။ ကျေးရွာအုပ်စုတွင်ပါဝင်သောကျေးရွာများ

၁။ ကမော့လဲကျောင်းကျေးရွာ

၂။ တောင်စွန်းကျေးရွာ

၅။ လူထုပူးပေါင်းပါဝင်သော လူမှုဆန်းစစ်ခြင်းနှင့်အကဲဖြတ်ခြင်းလုပ်ငန်းစဉ်(PSA/PRA) အကျဉ်းချုပ်ဇယား

လူ့ထုလေ့ရှိခြင်းစီမံကိန်း

လူမှုဆန်းစစ်ခြင်း (PSA) နှင့် အကဲဖြတ်ခြင်း (PRA) လုပ်ငန်းစဉ်

အကဲဖြတ်ခြင်း - စတင်ခြင်း

လူမှုဆန်းစစ်ခြင်း - အဆင့်မြှင့်တင်ခြင်း

အဆင့်	အကဲဖြတ်ခြင်း စတင်ခြင်း	အကြောင်းအရာများ	လူမှုဆန်းစစ်ခြင်းလုပ်ငန်းစဉ်		အကဲဖြတ်ခြင်း အဆင့်မြှင့်တင်ခြင်း
			အဆင့်	ပမာဏ	
၁။	၄.၆.၂၀၁၅	လူမှုဆန်းစစ်ခြင်း စတင်ခြင်း ဆန်းစစ်ချက်များ	၂၅	၁၀၀	၁၂၅
၂။	၄.၆.၂၀၁၅	ဒုတိယအဆင့် အကဲဖြတ်ခြင်း အဆင့်မြှင့်တင်ခြင်း	၂၅	၁၀၀	၁၂၅
၃။	၄.၆.၂၀၁၅	အဆင့်မြှင့်တင်ခြင်း အကဲဖြတ်ခြင်း အဆင့်မြှင့်တင်ခြင်း	၂၅	၁၀၀	၁၂၅
၄။	၄.၆.၂၀၁၅	အဆင့်မြှင့်တင်ခြင်း အကဲဖြတ်ခြင်း ဆန်းစစ်ချက်များ	၂၅	၁၀၀	၁၂၅
၅။	၄.၆.၂၀၁၅	အဆင့်မြှင့်တင်ခြင်း အကဲဖြတ်ခြင်း ဆန်းစစ်ချက်များ	၂၅	၁၀၀	၁၂၅
၆။	၄.၆.၂၀၁၅	အဆင့်မြှင့်တင်ခြင်း အကဲဖြတ်ခြင်း ဆန်းစစ်ချက်များ	၂၅	၁၀၀	၁၂၅

အရင်းအမြစ်ပြုပြင်ဆန်းစစ်ခြင်း

ကျေးဇူးတောင်းခံခွင့်

ရက်စွဲ - ၄. 6. 2019

- ဂွာအိဆားပတ်လည်တွင် လယ်တွင်းနှင့် လှေကားခြံများ ဤသည်။

- ဂွာတွင်းလမ်း (၇) လမ်းရှိသည် မိုးကုသီတွင် ရှိ ဗွက်ထဲပြိုသွားလာရ အခက်အခဲများဖြင့် ဖြစ်သည်။

- စီမံကိန်း၏ ပထမနှစ်တွင် ဂွာတွင်းလမ်း (၁) လမ်းကို ကောက်ပြင်ခွာ ခင်း နိုင်ခဲ့သည်။

- မူလတန်းကျောင်း (၁) ကျောင်းသာ ရှိပြီး ကျောင်းသား ယူဦးရေ နှင့် မလုံအောက်သာ အခြေအနေ ရှိသည်။

- ဆေးပေးခန်းမ ရှိသေးခြင်း၊ ဘုန်းကြီးကျောင်း (၁) ကျောင်း ။

- မူကြိုကျောင်း မရှိသေးပါ။

- မြောက်ဘက်နှင့် အရှေ့ဘက်တွင် တောင်တန်းများ ရှိသည်။ ထိုတောင်များဘက်တွင် ရေအရင်းအမြစ်များ ရှိနေသည်။

ပါဝင်ဆွေးနွေးသူများ => ကျား (၇၃) ၊ မ (၇၀၀)

ရာသီခွင်ပြုပြင် ကွန်ဒိုဆန်းခပ်ခြင်း

ကျေးဇူး-တောင်းခွင့်

ရက်စွဲ- ၄. 6. 2019

- တပေါင်း နှင့် တန်ခူးလတွင် အလုပ်အကိုင်ရှားပြီး ဖက်ထိုး၊
ဖက်ကောက် အနည်းငယ်လုပ်ကိုင်ကြသည်။

- ကဆုန်လတွင် ထယ်ထွန်ကြပြီး နယုန်လတွင် ပျိုကြဲကြသည်။

- ဝါဆို နှင့် ဝါခေါင်လများတွင် ကောက်ခိုက်ကြပြီး၊ သီတင်းကျွတ်
နှင့် တန်ဆောင်မုန်းတွင် ကောက်ရိတ်ကြသည်။ နတ်တော် လမူ
ပျော် တပို့တွဲလအထိ ရေအာခြင်းကြောင့် သည်။

- ဝဇ္ဇာအရေးဖြင့် တန်ခူးလမူပျော် သီတင်းကျွတ်အထိ အသင့်အတင့်
ရှိပြီး တန်ဆောင်မုန်း မှစ၍ တပေါင်းလအထိ ဝဇ္ဇာရရှိမှုများ
ပါသည်။

- တန်ခူး၊ ဝါဆို၊ နတ်တော်၊ ပြာသို၊ တပို့တွဲ၊ တပေါင်းလများ
တွင် ထွက်ငွေများ ပြီးကျန်လများတွင် အသင့်အတင့်ရှိသည်။

- တန်ခူး၊ ကဆုန် တွင် အဖွန်ပျံ ပြင်းသဖြင့် မရှစ်ကထက် ရေ
ညိုခမ်းပြီး ကျန်လများတွင် ရေအသင့်အတင့် ရှိသည်။

ဝါဆို၊ ဝါခေါင်၊ တော်သလင်းလများတွင် ဆိုးတွင်းကျရောက်ပြီး
သီတင်းကျွတ်တွင် ရာသီဥတုသာယာသည်။ တန်ဆောင်မုန်းမှပြာသို
အထိ ရာသီဥတုအဖွန်အားပြီးတပို့တွဲ နှင့် တပေါင်းတွင် ရေအောက်အောက်ပူပူ
ညာဘက်အားပါသည်။ ဝါဆိုလမှ တပို့တွဲလအထိ ရေအာခြင်းပြုပြီး
တပေါင်းလတွင် ရေရရှိမှု နည်းသည်။ တပေါင်း၊ တန်ခူးတွင် တောထီး
နို့ရိုရေသည်။

၆.၃ ဥစ္စာခန့်ကြွယ်ဝမှုပြယေား (Wealth Ranking)

ဥစ္စာခန့်ကြွယ်ဝမှု

ကျေးရွာ - တောင်ရွှန်း ရက်စွဲ - 4.6.2019

စဉ်	အုပ်စု	သတ်မှတ်ချက်	အိမ်ထောင်စု အရေအတွက်	ရာခိုင်နှုန်း
၁။	အဆင်ပြေစွာ အုပ်စု	လယ်(၁၀)ဧက၊ ကုန်စင်၊ အိမ်ကလယ်၊ TV၊ စာလောင်၊ သစ်သီး၊ ဆွတ်ဖို၊ တိုက်အိမ်၊ အထက်တန်းကျောင်း	31	13%
၂။	အလယ်အလတ် အုပ်စု	လယ်(၅)ဧက၊ ကုန်စင်၊ အိမ်၊ ဆွတ်ဖို၊ မက်စီ၊ အထက်တန်း ကျောင်း၊ ဆားခြံ	118	50%
၃။	မပြေလည်စွာ အုပ်စု	ကျွန်း၊ စားစား၊ လှည့်သား၊ ဝါးအိမ်၊ ဖက်မိုး	89	37%

ဥစ္စာခန့်ကြွယ်ဝမှုနှင့် ဆယ်ခြင်း

ကျေးရွာ - တောင်ရွှန်း ရက်စွဲ - 4.6.2019

- တောင်ရွှန်း ကျေးရွာတွင် အိမ်ထောင်စု (၃၃၈) ခု ရှိပါသည်။
- ဥစ္စာခန့်ကြွယ်ဝမှုလျာ အဆင့်(၁) တွင် အဆင်ပြေစွာ အုပ်စု၊ အဆင့်(၂) အလယ်အလတ်အုပ်စု၊ အဆင့်(၃) မပြေလည်စွာအုပ်စု စသည်တို့အဆင့်(၃)ဆင့် သတ်မှတ်ကြသည်။
- အဆင်ပြေစွာအုပ်စုမှာ အိမ်ထောင်စု (31) ခု၊ အလယ်အလတ်အုပ်စုမှာ (118) ခု၊ မပြေလည်စွာအုပ်စုမှာ (89) ခု တို့ဖြစ်သည်။
- အလယ်အလတ်နှင့် အဆင်မပြေစွာအုပ်စု တို့စီမံကိန်းတွင် ပါဝင်လာအောင် အစဉ်းအစားတက်ခဲ့ခြင်း၊ ဧရာမခြံ၊ ပါဝင်ဆုံးဖြတ်ပေးခြင်းတို့ပြုလုပ်ထားလှသည်။
- ကျေးရွာတွင် စီမံကိန်းလုပ်ငန်းခွဲလုပ်ကိုင်နေခြင်းဖြင့် အလယ်အလတ်နှင့် မပြေလည်စွာအုပ်စုတို့လေ့တို့လာအောင်ဖြစ်ပါသည်။

ပါဝင်ဆွေးနွေးခဲ့ရာ - စုစုပေါင်း (၃၃)၊ မ(100)

၆.၄ ကျားမပင့်ကူအိမ်သုံးသပ်ခြင်း (Cob Web)

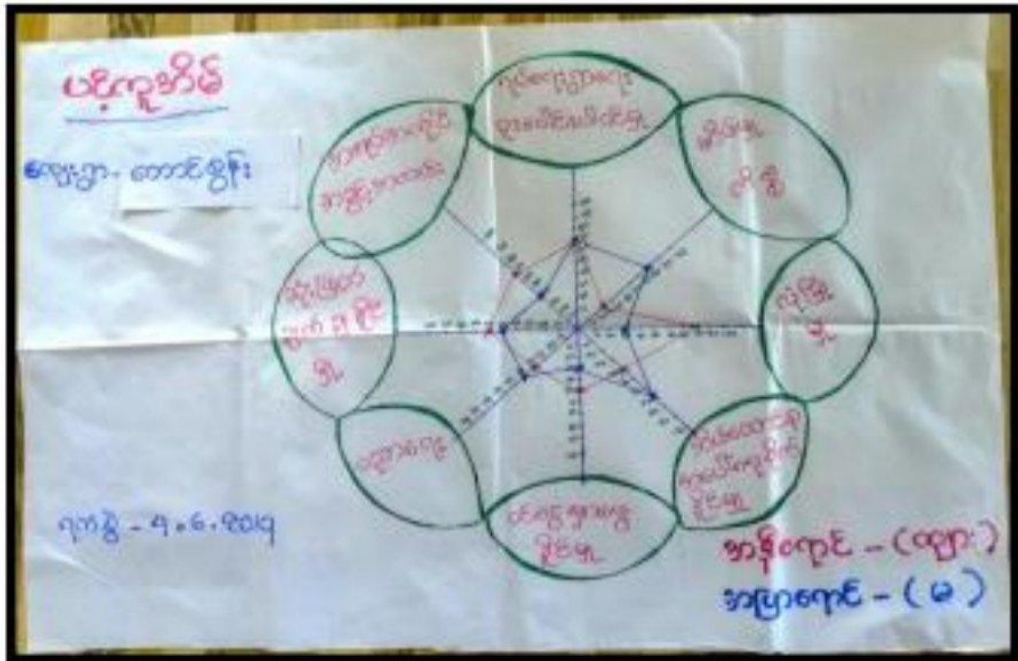

ပင့်ကူအိမ်သုံးသပ်ခြင်းဆန်းစစ်ချက်

ကျေးဇူး - တောင်စွန်း ရက်စွဲ ၇.၆.၂၀၁၇

အမျိုးသား၊ အမျိုးသမီးများ၏ အခန်းကဏ္ဍနှင့် အခြေအနေအား ပင့်ကူအိမ်ထုံးစံများတွင် ထည့်သွင်းပါမိမ့်မည်။ ရုပ်ရှင် ရွာများ ပါဝင် ဦးမူ။ အိမ်ထောင်စု အမျိုးကုလိန် များ၊ ဝေငွေရှာဖွေ ဦးမူ၊ အဖွဲ့အစည်းများ ဦးမူ။ ပညာရေး နှင့် အလုပ်အကိုင် အဖွဲ့အစည်းများ တို့ပါ သတ်မှတ်ကြသည်။

- အမျိုးသမီးများသည် အိမ်ထောင်စု နှင့် ပညာရေး တွင် သာ အားသာပြီး ကျန်ရှိသူများကို အမျိုးသားက အားသာသည်။

- ရုပ်ရှင် ရွာများ ပါဝင် ဦးမူ မှာ အမျိုးသမီးက အမျိုးသား နှင့် တူ ဖွဲ့စည်း ဦးမူ။ ကျန်ရှိသူတွင် အမျိုးသားက အားသာ ကြသည်။

- ကျေးဇူးစီမံကိန်း အကောင်အထည်ဖော်ရာတွင် အမျိုးသမီးများကို ထက်စွဲ ခေါ်ဆိုသင့်ပါသည်။

ပါဝင်ဆွေးနွေးသူများ = အဖွဲ့ (၇၃) ၊ ၆ (၁၀၀)



ပိုင်ဆိုင်မှု၊ အာဇံးပြုမှု

ကျေးဇူး-တောင်စွန်း

ရက်စွဲ- 4.6.2019



ရေစိုက်

အင်အားစိုက်

ရတာခြံ

လှူ

မီးပူ

လယ် ကား

ငှား

ထမင်းခွို၊ ဟင်းခွို

ဆိုင်ကယ်

သစ်ဖြတ်စက်

ရွှေ

ဆီလာ စက်ဘီး

ပေါက်ဆိပ်

ဖြက် ရေခူကင်

ဆန်စက်

အိမ်ခြံ

လယ်အိမ်

စလောင်း

ပေါက်တူး

TV

ဖြက်ရိတ်စက်

ပန်က

မီးခက် ထော်လာဂျီ

အိမ်

၆.၆ အဖွဲ့အစည်းချိတ်ဆက်မှုပြဇယား (Venn Diagram)

အဖွဲ့အစည်းချိတ်ဆက်မှုပြဇယား

<p>ကျေးဇူး - တောင်စွန်း</p> <p><u>ကျေးဇူးအဖွဲ့အစည်း</u></p> <ul style="list-style-type: none"> - ကျောင်းကော်မတီ - ဂေါ်ပက - ဆူလယ်အဖွဲ့ - ဓမ္မစင်္ကြာ - ဓမ္မစင်္ကြာအဖွဲ့ - ကရင်စာပေ - ဖိုးလင်းရေး - ရာဒီယိုဖွဲ့ 	<p>ရက်စွဲ - ၂.၆.၂၀၁၇</p> <p><u>ကျေးဇူးပြင်ပအဖွဲ့အစည်း</u></p> <ul style="list-style-type: none"> - အုပ်စုအုပ်ချုပ်ရေးမှူး - BGF - ကျန်းမာရေးဌာန - ပညာရေးဌာန -
---	--



အဖွဲ့အစည်း ချိတ်ဆက်မှုဆန်းစစ်ခြင်း

ရက်စွဲ- ၂. 6. 2019

ကျေးရွာ - တောင်ရွှန်း

- ကျေးရွာတွင် အဖွဲ့အစည်းမှာ - ကျောက်တော်မတီ၊ ဂေါပက လူငယ်အဖွဲ့၊ ဓမ္မစကေ့လ်၊ ဓမ္မစင်္ကြာအဖွဲ့၊ ကျင့်စာပေအဖွဲ့၊ ဇီးယင်းကျေး နှင့် ဂုဏ်ဒိင်များတို့ ဖြစ်သည်။
- ကျေးရွာပြင်ပတွင် စည်းစုစည်းချုပ်ရေးများ၊ BGF အဖွဲ့၊ ကျန်းမာရေး ဌာန၊ ပညာရေး ဌာန နှင့် ယူထုစပိုင်းဖြန့်ဝေ ဂိမ်းတို့ ဖြစ်သည်။
- ကျေးရွာတွင်းရှိ အများဆုံး ချိတ်ဆက်တာအဖွဲ့အစည်းမှာ - ဂုဏ်ဒိင်များ၊ ကျင့်စာပေ၊ လူငယ်၊ ယူထုစပိုင်းဖြန့်ဝေ ဂိမ်း၊ ဂေါပက၊ ကျောင်းတော်မတီ၊ ဇီးယင်းကျေး နှင့် ဓမ္မစကေ့လ်၊ ဓမ္မစင်္ကြာ စသည်ချိတ်ဆက်မှုအား ကောင်းသည်။
- ပြင်ပအဖွဲ့အစည်း ကျန်းမာရေး ဌာန၊ ပညာရေး ဌာန နှင့်လည်း ချိတ်ဆက်မှု အား ကောင်းသည်။ BGF အဖွဲ့ မှာ ချိတ်ဆက် မှုအား နည်းသည်။

ဆွေးနွေးပါဝင်သူများ -> ကျား (23)၊ မ (100)

- နယုန်လတွင် ဝမ်းပျက်ဝမ်းပျော ဖြစ်ပြီး ဝါဆိုမှတော်သ လင်းအထိ တုတ်ကွေး၊ ငှက်များ ဖြစ်လာ ခြင်းသည်။
- တနင်္ဂနွေလတွင် သက်ကြီး ပုလော်ပွဲ၊ ကဆုန်လတွင်ညောင်ရေ သွန်းပွဲ၊ လက်ထပ်ပွဲ၊ ဝါဆိုလတွင် သင်္ကန်းကပ်ပျူပူလော်ပွဲ၊ ဝါဆိုလတွင် ကျောင်းဂုဏ်ဒိင်ပွဲ၊ သီတင်းကျွတ်၊ တန်ခူးတော်များတွင် ကထိန်ပွဲ၊ ပြာသိုလတွင် ကျင့် နှစ်သစ်ကျွေးပွဲ တို့တွင်လည်း ထမင်းပွဲ နှင့် တပေါင်းလတွင် ရှစ်ဖြူပွဲ၊ ပန်နာနီ ရွက်ဖတ် ပူလော်ပွဲ တို့ကျင်းပလေ့ရှိ သည်။

ပါဝင်ဆွေးနွေးသူများ -> ကျား (23)၊ မ (100)

၇။ ကော်မတီဝင်များရွေးချယ်ခြင်းနှင့် ကျေးရွာဖွံ့ဖြိုးမှုအစီအစဉ်ဆောင်ရွက်မှုမှတ်တမ်း

ကျေးရွာအုပ်စု - ဦးပွားရွာ			
ကျေးရွာ - ဝယ်ယူခြင်း			ခုတ်နှစ် - ၂၀၁၆-၂၀၁၇
စဉ်	အမည်	လုပ်ငန်း / ဝယ်ယူရာ	မျှော်ပါးပမာဏ
၀	ဦးပွားရွာ	ကျေးရွာအုပ်စုအဖွဲ့	၀၉ ၇၆၃၇၃၂၅၇၂၇
၁	ဒေါ်ဦးအေး	ကျေးရွာအုပ်စုအဖွဲ့	၀၉ ၂၅၇၇၅၇၅၅၅
၂	ဦးအောင်အောင်	ဝယ်ယူရေး	၀၉ ၂၅၇၅၅၅၅၅၅
၃	ဦးအောင်အောင်	ဝယ်ယူရေး	
၄	ဒေါ်အောင်အောင်	ဝယ်ယူရေး	၀၉ ၇၆၇၀၉၅၅၅၅
၅	ဒေါ်အောင်အောင်	ဝယ်ယူရေး	
၆	ဒေါ်အောင်အောင်	ဝယ်ယူရေး	
၇	ဒေါ်အောင်အောင်	ဝယ်ယူရေး	၀၉ ၂၅၇၅၅၅၅၅၅
၈	ဒေါ်အောင်အောင်	ဝယ်ယူရေး	
၉	ဒေါ်အောင်အောင်	ဝယ်ယူရေး	
၁၀	ဒေါ်အောင်အောင်	ဝယ်ယူရေး	
၁၁	ဒေါ်အောင်အောင်	ဝယ်ယူရေး	
၁၂	ဒေါ်အောင်အောင်	ဝယ်ယူရေး	၀၉ ၇၅၅၅၅၅၅၅
၁၃	ဒေါ်အောင်အောင်	ဝယ်ယူရေး	
၁၄	ဒေါ်အောင်အောင်	ဝယ်ယူရေး	
၁၅	ဒေါ်အောင်အောင်	ဝယ်ယူရေး	
၁၆	ဒေါ်အောင်အောင်	ဝယ်ယူရေး	၀၉ ၇၅၅၅၅၅၅၅

၈။ ကျေးရွာအခြေခံအချက်အလက်များ-၈၁

ပုံစံ - ၈ - ၁ ကျေးရွာအခြေခံအချက်အလက်များ (Form PC 1)

လမ်းညွှန်ချက်၊ ကျေးရွာတစ်ရွာသို့ ပထမဆုံးမိတ်ဆက်ရေးသွားရောက်သောအခါ လူထုစည်းရုံးရေးမှူးသည် ကျေးရွာခေါင်းဆောင်များအား ကျေးရွာအချက်အလက်များကို မေတ္တာရပ်ခံ၍ တောင်းခံရသည်။ ဤအချက်အလက်များကို စီမံကိန်းမိတ်ဆက်အစည်းဝေးမတိုင်မီ တောင်းခံရမည်။ စီမံကိန်းမိတ်ဆက်အစည်းဝေးတွင် လူထုစည်းရုံးရေးမှူးသည် ဤအချက်အလက်များအား စစ်ဆေးပြီး မှန်ကန်အောင် ပြုလုပ်ရမည်။ ပြီးနောက်တွင် လူထုစည်းရုံးရေးမှူးမှ သတင်းအချက်အလက်ထံသို့ Tablets မှ တဆင့် ဖြည့်သွင်းရမည်။

ကျေးရွာခေါင်းဆောင် အမည် ဦးတင်ဝင်းစာစင်	ကျေးရွာခေါင်းဆောင်၏ မှန်းနံပါတ် ၀၉၂၅၅၇၀၇၂၄၈၂	လူထုစည်းရုံးရေးမှူး၏အမည် ကိုးညွှန်ကွန်း
ဖြည့်နယ်ဆိုင်ခေမာကြီး ၈၁၇၉	မြို့နယ် ပျဉ်းဘွဲ့	ကျေးရွာအုပ်စု ကမော့ပဲကျင်း
		ကျေးရွာ တောင်ရွာ

က။ လူဦးရေ

လူမျိုးစု	အိမ်ထောင်စုအရေအတွက်	ကိုးကွယ်သည့်ဘာသာ	အိမ်ထောင်စုအရေအတွက်
လူမျိုးစု (၁) - ကရင်	၂၂၄	ဘာသာ(၁) - ဗုဒ္ဓ	၂၂၄
လူမျိုးစု (၂) -----		ဘာသာ(၂) -----	
လူမျိုးစု (၃) -----		ဘာသာ(၃) -----	
လူမျိုးစုရော -----		ဘာသာရော -----	
အခြား			
	အရေအတွက်		
မသန်စွမ်းသူများ	၃၀		
သက်ကြီးရွယ်အိုများ (၆၅ နှစ် နှင့် အထက်)	၆၇		
စစ်ဘေးရှောင်	-		

	အမျိုးသား(အရေအတွက်)	အမျိုးသမီး(အရေအတွက်)	စုစုပေါင်းအရေအတွက်
လူဦးရေ			
လူမျိုးစု (၁)- ကရင်	၇၃၁	၇၁၈	၁၄၄၉
လူမျိုးစု (၂)-----			
လူမျိုးစု (၃)-----			
အခြား			
အိမ်ထောင်ဦးစီး	၁၉၆	၂၂၈	၄၂၄

(ခ)အခြေခံအဆောက်အအုံ အသုံးအဆောင်များ

စာသင်ကျောင်း	အမှတ် ခြံမပါ	ကျွန်းမာရေး	အမှတ် ခြံမပါ	ဘာသာရေးအဆောက် အအုံများ	အမှတ် ခြံမပါ
အထက်တန်းကျောင်း	<input type="checkbox"/>	ဆေးရုံ	<input type="checkbox"/>	ဗေတီ	<input checked="" type="checkbox"/>
အလယ်တန်းကျောင်း	<input type="checkbox"/>	ကျွန်းမာရေးဌာန	<input type="checkbox"/>	ဘုန်းကြီးကျောင်း	<input checked="" type="checkbox"/>
မူလတန်းကျောင်း	<input checked="" type="checkbox"/>	ကျွန်းမာရေးဌာနခွဲ	<input type="checkbox"/>	ဟိန္ဒူဘုရားကျောင်း	<input type="checkbox"/>
မူကြိုကျောင်း	<input type="checkbox"/>	ဆေးပေးခန်း	<input checked="" type="checkbox"/>	ခရစ်ယာန်ကျောင်း	<input type="checkbox"/>
အခြား	<input type="checkbox"/>	အခြား	<input type="checkbox"/>	ဗလီ	<input type="checkbox"/>
				အခြား	<input type="checkbox"/>
မှတ်ချက်		မှတ်ချက်		မှတ်ချက်	

(ဂ) ကျွမ်းကျင်သူများမှတ်တမ်း (ကျေးရွာတွင်နေထိုင်သော သို့မဟုတ် တခြားရွာမှလာရောက်သောကျွမ်းကျင်သူများ)

(၁) စာသင်ကျောင်း			(၂) ကျန်းမာရေး			(၃) လက်မှုပညာရှင်		
	ရွာတွင်နေထိုင်သူ	အခြားရွာမှလာသူ		ရွာတွင်နေထိုင်သူ	အခြားရွာမှလာသူ		ရွာတွင်နေထိုင်သူ	အခြားရွာမှလာသူ
မူလတန်းပြဆရာ/မ	<input checked="" type="checkbox"/>	<input checked="" type="checkbox"/>	ဆရာဝန်	<input type="checkbox"/>	<input type="checkbox"/>	လက်သမား	<input type="checkbox"/>	<input type="checkbox"/>
အထက်တန်းပြဆရာ/မ	<input type="checkbox"/>	<input type="checkbox"/>	လက်ထောက်ကျန်းမာရေးမှူး	<input type="checkbox"/>	<input type="checkbox"/>	ပန်းရံ	<input type="checkbox"/>	<input type="checkbox"/>
အလယ်တန်းပြဆရာ/မ	<input type="checkbox"/>	<input type="checkbox"/>	အမျိုးသမီးကျန်းမာရေးဆရာမ	<input type="checkbox"/>	<input type="checkbox"/>	လှုပ်စစ်ကျွမ်းကျင်ပီးသမား	<input type="checkbox"/>	<input type="checkbox"/>
မူကြံဆရာ/မ	<input type="checkbox"/>	<input type="checkbox"/>	သားဖွားဆရာမ	<input type="checkbox"/>	<input type="checkbox"/>	ရေပိုက်သွယ်သူ	<input type="checkbox"/>	<input type="checkbox"/>
အခြား	<input type="checkbox"/>	<input type="checkbox"/>	ပြည်သူ့ကျန်းမာရေးလုပ်သား	<input type="checkbox"/>	<input type="checkbox"/>	စက်ပြင်ဆရာ	<input type="checkbox"/>	<input type="checkbox"/>
မှတ်ချက်			မှတ်ချက်			မှတ်ချက်		

(ဃ) ကျေးရွာသို့ ရောက်ရှိနိုင်သည့်လမ်းအခြေအနေ / ကျေးရွာတစ်ရွာသည် ၎င်း၏ကျေးရွာအုပ်စုနှင့် ဆက်သွယ်ထားသောလမ်းအခြေအနေ (အောက်ပါတို့ကိုပိုင်းပါ)

ကျောက်ကြမ်းလမ်း: ကတ္တရာလမ်း ကွန်ကရစ်လမ်း မော်တော်ဆိုင်ကယ်လမ်း
 ကျောက်ခင်းလမ်း: မြေသားလမ်း လူသွားလမ်း အခြား: _____

(င) ကျေးရွာဖွံ့ဖြိုးမှုစီမံချက်

ပိုင်းပါ

(၁) လူထုဗဟိုပြုစီမံကိန်းမစတင်မှီ ဤကျေးရွာတွင်ကျေးရွာဖွံ့ဖြိုးမှုစီမံချက်ရှိခဲ့ပါသလား? ရှိပါသည်/မရှိပါ/မသိပါ

(၂) ရှိခဲ့ပါလျှင် ဤစီမံချက်ကို မည်သည့် ခုနှစ်တွင်ပြင်ဆင်ခဲ့ပါသနည်း? နှစ်-----/မသိပါ

(၃) ဤစီမံချက်ကို မြို့နယ်မှအတည်ပြုခဲ့ပါသလား? ပြုခဲ့ပါသည်/မပြုခဲ့ပါ /မသိပါ

(၈) ခရီးအကွာအဝေး

(၁) ဤကျေးရွာ၏ဗဟိုမှ၎င်းကျေးရွာအုပ်စု၏ဗဟိုအထိခရီးပိုင်မည်မျှကွာဝေးသနည်း? ပိုင်-22-မသိပါ

(၂) ဤကျေးရွာမှ ၎င်းကျေးရွာအုပ်စုဗဟိုအထိသွားလာရာတွင်ကြာမြင့်သည့်အချိန်၊ **၃၀ မိနစ်**

ခြောက်သွေ့ရာသီတွင်ကြာချိန်-----ထော်လာဂျီ/မော်တော်ဆိုင်ကယ်/မြေလျင်/လား/မော်တော်ဘုတ်/
အခြား: -----

မိုးရာသီတွင်ကြာချိန်-----ထော်လာဂျီ/မော်တော်ဆိုင်ကယ်/မြေလျင်/လား/မော်တော်ဘုတ်/
အခြား: -----

(ဆ) ပတ်ဝန်းကျင်ဆိုင်ရာသဘာဝဘေးအန္တရာယ်

ဤကျေးရွာတွင်ရေကြီးခြင်းကဲ့သို့ သဘာဝဘေးအန္တရာယ်ကျရောက်ဖူးခြင်း ရှိပါသလား။

မရှိပါ ရှိပါသည် ရှိလျှင်ဖော်ပြပါ-----

(ဇ) ကျေးရွာတွင် ဖွဲ့စည်းထားသော အဖွဲ့အစည်းများ

လူထုဗဟိုပြုစီမံကိန်းမတိုင်မီ ဤကျေးရွာတွင် ကျေးရွာဖွံ့ဖြိုးရေးအတွက် အစိုးရ(သို့)ရွာသားများကိုယ်တိုင်(သို့) စီမံကိန်းတစ်ခုခုမှ ဖွဲ့စည်းထားသည့် အဖွဲ့အစည်းများရှိပါသလား။

(၁) **မျှတမှုအဖွဲ့၊ ပြန်လည်ထူထောင်ရေးအဖွဲ့၊ ကျေးရွာအဖွဲ့**

(၂) -----

(ဈ) အထွေထွေအုပ်ချုပ်ရေး ဦးစီးဌာန (GAD) မှ မှတ်တမ်းတင်ထားခြင်း

ဤကျေးရွာသည် အထွေထွေအုပ်ချုပ်ရေး ဦးစီးဌာန (GAD) မှ မှတ်တမ်းတင်ထားမှု ရှိပါသလား။

မရှိပါ ရှိပါသည်

ကျေးရွာခေါင်းဆောင်

အမည် **ဒေါ်စုစုစု**
လက်မှတ် **[Signature]** နေ့စွဲ 1.7.2020

လူထုစည်းရုံးရေးမှူး

အမည် **ဒေါ်စုစုစု**
လက်မှတ် **[Signature]** နေ့စွဲ 1.7.2020

၉။စီမံကိန်းစက်ဝန်းအချိန်ဇယား-၈၂

ပုံစံ- ၈-၂ - စီမံကိန်းစက်ဝန်းအချိန်ဇယား (PC 2)

လယ်ဥယျာဉ်စက်ဝန်းအချိန်ဇယား/လက်ထောက်နည်းပညာရေးများမှ စီမံကိန်းစက်ဝန်းအချိန်ဇယားပြုစီမံကိန်းရေးရာနှင့် ကျေးရွာအုပ်စုအတွက်ဤစီမံကိန်းဥပဒေအရ

စည်းရုံးရေးရာ/လက်ထောက်နည်းပညာရေးပုဂ္ဂိုလ်ထံ အမည် - နန်းချစ်စွယ်

နေ့စွဲ ၂၄.၆.၂၀၂၀ စက်ဝန်းအားအမှတ်ဖြစ်ပါ စက်ဝန်း(၁) စက်ဝန်း(၂) စက်ဝန်း(၃) စက်ဝန်း(၄)

ပြည်နယ်/တိုင်း ကရင် ပြနယ် လျိုင်: ၁၅ ကျေးရွာအုပ်စု ကမာ့ယဲစကျင် ကျေးရွာ တောင်ခြေ

စီမံကိန်းဆောင်ရွက်မှုအဆင့်များ	နေ့စွဲ		အစည်းအဝေးတွင်တက်ရောက်သူအရေအတွက်						
	စတင်သည့်နေ့	ပြီးဆုံးသည့်နေ့	အမျိုးသား	အမျိုးသမီး	အိမ်ထောင်စု	လူမှုစုတက်ရောက်သူ အရေအတွက် နှင့် လူမှုစုအမည်	အိမ်ထောင်စုမိန်း	အိမ်ထောင်စု %	
၁။ ကျေးရွာစီမံကိန်း မိတ်ဆက်အစည်းအဝေး	၂၄.၆.၂၀၂၀	၂၄.၆.၂၀၂၀	၇၄	၈၆	၂၆၀	၂၆၀ ကရင်	၂၂၄	၈၀.၃၆%	
၂။ ကျေးရွာမှ ပြီးစေရန် စီမံချက်ရေးဆွဲခြင်း အစည်းအဝေး	၂၄.၆.၂၀၂၀	၂၄.၆.၂၀၂၀	၇၄	၈၆	၂၆၀	၂၆၀ ကရင်	၂၂၄	၈၀.၃၆%	
၃။ ကျေးရွာအုပ်စု လုပ်ငန်းဆောင်ရွက်ချက်အစည်းအဝေး	၂.၇.၂၀၂၀	၂.၇.၂၀၂၀	၅	၃	၈	၈ ကရင်	၂၂၄		
၄။ ပြနယ်အဆင့်စီမံကိန်းရေးဆွဲရေးနှင့် အကောင်အထည်ဖော်ရေးတော်မူပေးရန် စီမံကိန်း သုံးသပ်မှုအစည်းအဝေး	၃၂.၇.၂၀၂၀	၃၂.၇.၂၀၂၀	မလို	မလို	မလို	မလို			

၂) ဝါးအကျွေးအခင်း

(၁) ဤကျေးရွာ၏ ဗဟိုမှင်းကျေးရွာအုပ်စု၏ ဗဟိုအထိမ်းအမှတ်မရှိသည့် မျှတမှုကွာခြားမှုများ ရှိပါသလား? နိုင်.../မရှိပါ

(၂) ဤကျေးရွာမှ မှင်းကျေးရွာအုပ်စု၏ ဗဟိုအထိမ်းအမှတ်မရှိသည့် ကြားဖြတ်အချိန်

ခြောက်သွေ့ရာသီတွင် ကြားဖြတ်... ထော်လာဂျီ/မော်တော်ဆိုင်ကယ်/ခြေလျင်/လာ/မော်တော်ဆိုင်/

အခြား _____

မိုးရာသီတွင် ကြားဖြတ်... ထော်လာဂျီ/မော်တော်ဆိုင်ကယ်/ခြေလျင်/လာ/မော်တော်ဆိုင်/

အခြား _____

(ဆ) ပတ်ဝန်းကျင်ဆိုင်ရာ သဘာဝဘေးအန္တရာယ်

ဤကျေးရွာတွင် ရေကြီးခြင်းကဲ့သို့ သဘာဝဘေးအန္တရာယ် ကျရောက်မှုများ ရှိပါသလား။

မရှိပါ၊ ရှိပါသည် ရှိလျှင် ဖော်ပြပါ _____

(ဇ) ကျေးရွာတွင် ဖွဲ့စည်းထားသော အဖွဲ့အစည်းများ

လူထုဗဟိုပြုစီမံကိန်းမဟုတ်မီ ဤကျေးရွာတွင် ကျေးရွာဖွံ့ဖြိုးရေးအတွက် အစိုးရ(သို့) ရွာသားများကိုင်ဆောင်(သို့) စီမံကိန်းတစ်ရပ်ခုစီ ဖွဲ့စည်းထားသည့် အဖွဲ့အစည်းများ ရှိပါသလား။

(၁) _____

(၂) _____

(ဈ) အထွေထွေအုပ်ချုပ်ရေး ဦးစီးဌာန (GAD) မှ မှတ်တမ်းတင်ထားခြင်း

ဤကျေးရွာသည် အထွေထွေအုပ်ချုပ်ရေး ဦးစီးဌာန (GAD) မှ မှတ်တမ်းတင်ထားမှု ရှိပါသလား။

မရှိပါ ရှိပါသည်

ကျေးရွာခေါင်းဆောင်

အမည် *အိတ်*
လက်မှတ် *လူ* ၈၄.၉

လူထုစည်းရုံးရေးမှူး

အမည် *နန်းအိတ်*
လက်မှတ် *အိတ်* ၈၄.၉

တောင်စွန်း ကျေးရွာ ၊ ကျေးရွာဖွံ့ဖြိုးတိုးတက်ရေးလုပ်ငန်းစီမံကိန်း (VDP)

ဦးစားပေးစီမံချက်များ

ကဏ္ဍ/ ကဏ္ဍခွဲ	စီမံချက်	ရမှတ် ပေါင်း	ဦးစားပေး အဆင့်	ဖော်ပြချက်	မှတ်ချက်
လမ်း	၁ ကျေးရွာတွင်း ကွန်ကရစ်လမ်းခင်းခြင်း	၁၀၀	၁	ကျေးလက်ဦးစီးဌာနမှ ထောက်ပံ့သည့် VDPရန်ပုံငွေဖြင့် ကျေးရွာကော်မတီမှ ဦးစီး၍ ကျေးရွာသူ/သားများ ကိုယ်တိုင် အကောင်အထည်ဖော်ဆောင်ရွက်မည်။	
ဖွံ့ဖြိုးရေး	၂ မြစ်မ်းရောင် ကျေးရွာ စီမံကိန်း ကျေးရွာ	၉၀	၂	ကျေးလက်ဦးစီးဌာနသို့ တင်ပြတောင်းခံသွားပါမည်	
လမ်း	၃ ကျေးရွာ ကျောင်းဆရာမ အဆောင် တည်ဆောက် ခြင်း	၈၇	၃	ကျေးရွာကော်မတီမှ ဦးစီး၍ ကျေးရွာရပ်မိရပ်ဖများ၊ကျေးရွာသူ/သားများ ပူးပေါင်းပါဝင်ခြင်းဖြင့် သက်ဆိုင်ရာဦးစီးဌာန၊ အခြား အကူအညီပေးနိုင်သည့် ဖွံ့ဖြိုးရေး အဖွဲ့အစည်းများနှင့် ချိတ်ဆက်ဆောင်ရွက်သွားမည်။	
အဆောက် အဦး	၄ ဘတ်စုံသုံးခန်းမ တည်ဆောက်ခြင်း	၈၀	၄	ကျေးရွာကော်မတီမှ ဦးစီး၍ ကျေးရွာရပ်မိရပ်ဖများ၊ ကျေးရွာသူ/သားများ ပူးပေါင်းပါဝင်ခြင်းဖြင့် သက်ဆိုင်ရာ ဦးစီးဌာန၊ အခြား အကူအညီပေးနိုင်သည့် ဖွံ့ဖြိုးရေး အဖွဲ့ အစည်းများနှင့် ချိတ်ဆက်ဆောင်ရွက်သွား မည်။	